องค์การบริหารส่วนตำบลหาดสองแคว
Hardsongkwae, Subdistrict Administrative Organization.

ปีที่ 1 ฉบับที่ 2 ประจำเดือน เมษายน - มิถุนายน พ.ศ. 2565

# วารสารหาดสองแคว

## สรุปผลการดำเนินงานประจำเดือน

พิมพ์ที่ : หจก.โรงพิมพ์ตระกูลไทย จ.พิษณุโลก โทร.055-211238

วารสารเพื่อการประชาสัมพันธ์ องค์การบริหารส่วนตำบลหาดสองแคว
055-496098 | 055-452318 | www.hardsongkwae.go.th
www.facebook.com/hardsongkwaeUTT

# สารจากปลัด

สวัสดีค่ะ ชาวตำบลหาดสองแควที่เคารพทุกท่าน ดิฉันนางสาวสุวจี ศัลยพงษ์ ปลัดองค์การบริหารส่วนตำบลหาดสองแคว ในการจัดทำวารสารหาดสองแคว เพื่อเผยแพร่ข้อมูลข่าวสารและการดำเนินงานในเดือน เมษายน - มิถุนายน 2565 ของส่วนงานต่างๆ ในสังกัดองค์การบริหารส่วนตำบลหาดสองแคว ให้ประชาชนในพื้นที่ ตลอดจนบุคคลทั่วไป ได้รับทราบถึงการปฏิบัติหน้าที่ตามภารกิจขององค์กรปกครองส่วนท้องถิ่น โดยมีเป้าหมายเพื่อการ "บำบัดทุกข์ บำรุงสุข" แก่ประชาชนเป็นหลัก องค์การบริหารส่วนตำบลหาดสองแคว เดินหน้าผลักดันนโยบายของฝ่ายบริหาร เพื่อนำไปสู่โครงการต่างๆ ที่เป็นรูปธรรมก่อให้เกิดประโยชน์ แก้ไขปัญหาและสนองตอบต่อความต้องการของประชาชนได้อย่างตรงจุด และรวดเร็ว มีการลงพื้นที่ตามแบบคำร้องต่างๆ เช่น การแก้ไขปัญหาน้ำท่วมในฤดูฝน การซ่อมแซมไฟฟ้าสาธารณะ (ไฟฟ้ารายทาง) ฉีดพ่นน้ำยาฆ่าเชื้อในช่วงของการระบาดของโรคติดเชื้อไวรัสโคโรนา 2019 (COVID-19) เป็นต้น

ในนามขององค์การบริหารส่วนตำบลหาดสองแคว ขอขอบคุณผู้ที่มีส่วนเกี่ยวข้อง ทั้งภาครัฐ เอกชน สมาชิกสภาฯ เจ้าหน้าที่ พนักงาน และพี่น้องประชาชนทุกคน ที่มีส่วนร่วมในการพัฒนาตำบลหาดสองแควให้น่าอยู่ มีชีวิตความเป็นอยู่ที่ดีชุมชนเข้มแข็ง.

**นางสาวสุวจี ศัลยพงษ์**
ปลัดองค์การบริหารส่วนตำบลหาดสองแคว
081-2842580

# สารจากกำนัน ผู้ใหญ่บ้าน

สวัสดีครับ ชาวตำบลหาดสองแควที่เคารพทุกท่าน ผมนายรังสรรค์ โพธิ์โม้ กำนันตำบลหาดสองแคว มีความยินดีเป็นอย่างยิ่ง ที่ได้นำข่าวสารต่างๆ มาแจ้งให้กับพ่อ แม่ พี่ น้อง ผ่านวารสารประจำเดือนขององค์การบริหารส่วนตำบลหาดสองแคว

จากการเข้าร่วมประชุมประจำเดือนหัวหน้าส่วนราชการ หัวหน้าหน่วยงานรัฐวิสาหกิจ ผู้บริหารองค์กรปกครองส่วนท้องถิ่น กับทางอำเภอตรอน มีเรื่องต่างๆ มาแจ้งให้กับทุกท่านได้รับทราบ ดังนี้ เรื่องการขึ้นทะเบียนและปรับปรุงข้อมูลทะเบียนเกษตรกร ปี 2565/66 สามารถรับขึ้นทะเบียนและปรับปรุงข้อมูลได้ ดังนี้ พื้นที่นา พื้นที่ไร่ ไม้ผล ไม้ยืนต้น และพืชอื่นๆ ต้องมีพื้นที่ 1 ไร่ขึ้นไป

พืชผัก ไม้ดอก หรือไม้ประดับ ต้องมีพื้นที่ 1 งานขึ้นไป ช่วงเวลาการแจ้งปลูกและปรับปรุงไม้ผล ไม้ยืนต้น แจ้งปลูกไปแล้วหลังปลูก 30 วัน และปรับปรุง ทุกปี

นา พืชไร่ แจ้งปลูกและปรับปรุงหลังปลูกไปแล้ว 15 วัน แต่ไม่เกิน 60 วัน อ้อยที่ไว้ตอให้แจ้งปลูกใหม่ การระบุวันปลูกให้ระบุหลังวันเก็บเกี่ยวล่าสุด หรือวันที่อ้อยแตกใบใหม่ จึงแจ้งให้กับเกษตรกรทุกท่านได้ทราบ

นอกจากนี้ยังมีเรื่องสถานการณ์โรคติดต่อที่ต้องเฝ้าระวังในพื้นที่ ได้แก่ โรคติดเชื้อไวรัสโคโรนา 2019 (COVID - 19) โรคไข้เลือดออก โรคไข้หูดับ โรคไข้หวัดนก เป็นต้น ขอให้ประชาชนทุกท่านเฝ้าระวัง และดูแลสุขภาพของตนเองด้วยนะครับ.

**นายรังสรรค์ โพธิ์โม้**
กำนันตำบลหาดสองแคว

# ข้อบัญญัติองค์การบริหารส่วนตำบลหาดสองแคว
# เรื่อง กิจการที่เป็นอันตรายต่อสุขภาพ พ.ศ.2559

**แจ้งผู้ประกอบการทุกท่าน ที่ประกอบกิจการที่เป็นอันตรายต่อสุขภาพ ให้มาดำเนินการขอยื่นรับใบอนุญาตที่เป็นอันตรายต่อสุขภาพ ยกตัวอย่างกิจการดังต่อไปนี้**

**การเลี้ยงสุกร การเลี้ยงไก่ เป็ด ห่าน หรือสัตว์ปีกอื่น ๆ การเลี้ยงโคกระบือ และกิจการอื่น ๆ ที่ส่งผลกระทบต่อสุขภาพ**

อาศัยตามอำนาจตามความในมาตรา 71 แห่งพระราชบัญญัติสภาตำบลองค์การบริหารส่วนตำบลหาดสองแคว พ.ศ.2537 และที่แก้ไขเพิ่มเติม ประกอบมาตรา 32 มาตรา 54 มาตรา 55 มาตรา 58 มาตรา 63 และมาตรา 65 แห่งพระราชบัญญัติการสาธารณสุข พ.ศ.2535 อันเป็นพระราชบัญญัติที่มีบทบัญญัติบางประการเกี่ยวกับการจำกัดสิทธิและเสรีภาพของบุคคลซึ่งมาตรา 29 ประกอบกับมาตรา 32 มาตรา 33 มาตรา 34 มาตรา 41 และมาตรา 43 ของรัฐธรรมนูญแห่งราชอาณาจักรไทย บัญญัติให้กระทำได้โดยอาศัยอำนาจตามบทบัญญัติแห่งกฎหมาย องค์การบริหารส่วนตำบลหาดสองแควโดยความเห็นชอบของสภาองค์การบริหารส่วนตำบลหาดสองแควและนายอำเภอตรอนจึงตราข้อบัญญัติไว้ดังนี้

## หลักฐานและเอกสารที่ต้องนำมาด้วย ดังนี้ คือ

1.) สำเนาบัตรประจำตัวประชาชน/ข้าราชการ/พนักงานรัฐวิสาหกิจ พร้อมรับรองสำเนาถูกต้อง จำนวน 1 ฉบับ

2.) สำเนาทะเบียนบ้าน พร้อมรับรองสำเนาถูกต้อง จำนวน 1 ฉบับ

3.) รูปถ่ายหน้าตรงครึ่งตัว ไม่สวมหมวก ไม่สวมแว่นตา ของผู้รับใบอนุญาต ขนาด 1 x 1.1/2นิ้ว จำนวน 1 รูป

4.) สำเนาใบอนุญาตก่อสร้างอาคารของสถานที่ขออนุญาตประกอบกิจการค้า (กรณีที่ก่อสร้างหลังพระราชบัญญัติควบคุมอาคาร พ.ศ.2522 ใช้บังคับ)

5.) สำเนาหนังสือรับรองการจดทะเบียนนิติบุคคล พร้อมสำเนาบัตรประจำตัวประชาชนผู้แทนนิติบุคคล (ในกรณีที่ผู้ขออนุญาตเป็นนิติบุคคล)

6.) หนังสือมอบอำนาจ ในกรณีที่เจ้าของกิจการไม่มายื่นขอรับใบอนุญาตด้วยตนเอง

### สำรวจออกแบบ

กองช่าง องค์การบริหารส่วนตำบลหาดสองแคว ในระหว่างเดือน เมษายน - มิถุนายน 2565 ได้ดำเนินการควบคุมงานก่อสร้างถนนลูกรังบดอัดแน่น หมู่ที่ 6 บ้านนิคมบึงพาด พร้อมทั้งลงพื้นที่กรณีมีผู้ร้องเรียนศูนย์ดำรงธรรมอำเภอตรอน ให้ช่วยแก้ไขปัญหาน้ำท่วม โดยกองช่าง ได้ร่วมกับสำนักปลัด ลงสำรวจพื้นที่ พร้อมชี้แจงและร่วมหาแนวทางแก้ไขปัญหา รวมถึงได้เร่งรัดการสำรวจออกแบบโครงการจ่ายขาดเงินสะสม และโครงการที่ได้รับมอบหมาย ให้สำรวจออกแบบและประมาณราคา รวมถึงได้ลงพื้นที่ร่วมกับองค์การบริหารส่วนจังหวัดอุตรดิตถ์ สำรวจโครงการไฟฟ้าโซล่าเซล และโครงการปรับปรุงซ่อมแซมถนนลาดยาง และอีกหน่วยงานคือ กรมธุรกิจพลังงานจังหวัดอุตรดิตถ์ ลงพื้นที่สำรวจโครงการจัดทำแผงโซล่าเซล เพื่อใช้กับระบบประปาหมู่บ้าน ซึ่งจะได้นำงบประมาณที่หน่วยงานต่างๆ มาเสนอ เพื่อพิจารณางบประมาณดำเนินงานต่อไป.

### ซ่อมแซมไฟฟ้าสาธารณะ

งานซ่อมแซมไฟฟ้าสาธารณะ ได้ออกดำเนินการซ่อมแซมไฟฟ้าตามแบบคำร้อง ทั้ง 7 หมู่บ้าน ให้สามารถใช้งานได้ตามปกติ.

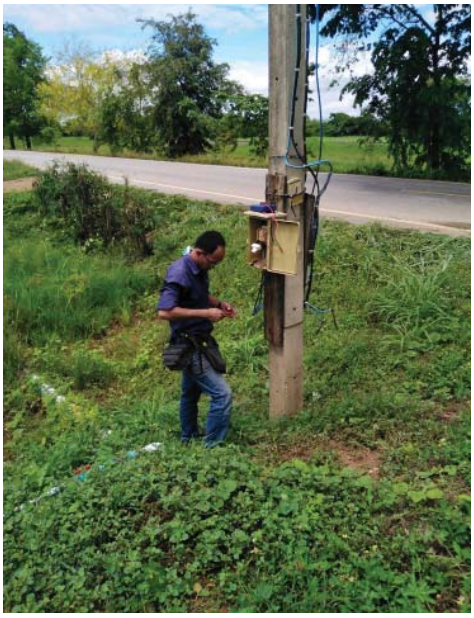

### กระตุ้นเศรษฐกิจฐานราก

กองช่าง องค์การบริหารส่วนตำบลหาดสองแคว ร่วมกับอำเภอตรอนในการรับการตรวจสอบโครงการเงินงบประมาณกระตุ้นเศรษฐกิจฐานราก ที่ได้ดำเนินการก่อสร้างไปแล้ว คือ ถนนคอนกรีตเสริมเหล็กหมู่ที่ 3 และหมู่ที่ 5 พร้อมลงพื้นที่ได้ร่วมสำรวจออกแบบบ้านผู้ยากไร้ เพื่อขอรับงบประมาณจากเหล่ากาชาดจังหวัดอุตรดิตถ์ ในพื้นที่หมู่ที่ 7 พร้อมทั้งลงพื้นที่สำรวจเพื่อหาแนวทางแก้ไขปัญหาน้ำท่วมในฤดูฝน ตามแบบคำร้อง และปฏิบัติหน้าที่ตามงานที่ได้รับมอบหมายให้ดำเนินการ.

### อนุรักษ์พันธุ์ไม้

องค์การบริหารส่วนตำบลหาดสองแคว ได้กำหนดจัดกิจกรรมโครงการส่งเสริมการปลูกต้นไม้และอนุรักษ์พันธุ์ไม้ ประจำปีงบประมาณ พ.ศ.2565 ตรงกับวันป่าชุมชนแห่งชาติ และเพื่อเป็นการเทิดพระเกียรติน้อมรำลึกถึงพระมหากรุณาธิคุณของสถาบันพระมหากษัตริย์ไทย และส่งเสริมสร้างจิตสำนึกที่ดีในการทำประโยชน์ต่อสาธารณะ และเพื่อฟื้นฟูทรัพยากรป่าไม้ที่เสื่อมโทรมให้มีความอุดมสมบูรณ์กลับคืนมา ภายใต้ระบบการจัดการพื้นที่ โดยมีนายกิตติไกร ฝีปากเพราะ นายอำเภอตรอน เป็นประธานในพิธีเปิดโครงการฯ ณ ริมบึงพาด บริเวณพื้นที่สาธารณะตำบลหาดสองแคว มีประชาชนทั่วไป กำนัน ผู้ใหญ่บ้าน ครู อาจารย์ นักเรียน ทั้ง 3 แห่ง ได้แก่ โรงเรียนบ้านบึงพาด โรงเรียนบ้านหาดสองแคว โรงเรียนบ้านเด่นสำโรง เข้าร่วมกิจกรรมในครั้งนี้.

## ประกาศเจตนารมณ์

องค์การบริหารส่วนตำบลหาดสองแควได้ **"ประกาศเจตนารมณ์ ต่อต้านการทุจริตคอรัปชั่น และ งดรับ งดให้ ของขวัญ ของกำนัล ทุกชนิดจากการปฏิบัติหน้าที่ (No gift policy )"** นำโดย คณะผู้บริหาร สมาชิกสภาองค์การบริหารส่วนตำบล หัวหน้าส่วน และบุคลากรในสังกัดองค์การบริหารส่วนตำบลหาดสองแคว ได้ร่วมกันทำกิจกรรม "ประกาศเจตนารมณ์ ต่อต้านการทุจริตคอรัปชั่น และ งดรับ งดให้ ของขวัญ ของกำนัล ทุกชนิดจากการปฏิบัติหน้าที่ (No gift policy) โดยกิจกรรมนี้ได้จัดขึ้นเพื่อส่งเสริมการบริหารราชการแผ่นดินให้มีธรรมาภิบาล และป้องกันการทุจริตและประพฤติมิชอบในภาครัฐ ปลูกฝังค่านิยมคุณธรรม จริยธรรม และจิตสำนึกในการรักษาศักดิ์ศรีความเป็นข้าราชการและดำรงตนอย่างซื่อสัตย์สุจริต.

## คนดีศรีหาดสองแคว

องค์การบริหารส่วนตำบลหาดสองแคว ได้จัดโครงการคนดีศรีหาดสองแคว ประจำปี 2565 มอบโล่ประกาศเกียรติคุณ จำนวน 7 ด้าน ได้แก่

- **ด้านส่งเสริมกิจกรรมสาธารณประโยชน์**
  นางจันทร์รอน โพธิหิรัญ หมู่ 1
- **ด้านส่งเสริมอนุรักษ์วัฒนธรรมประเพณีตำบลหาดสองแคว**
  นางสายทอง ธีระแนว หมู่ 2
- **ด้านการปกครอง**
  นายกิตติพน นันทโชติ หมู่ 3
- **ด้านทำนุบำรุงพระพุทธศาสนา**
  นายสมยศ ฟักประเสริฐ หมู่ 4
- **ด้านการรักษาความสงบเรียบร้อยในชุมชน**
  นายเอกชัย น้อยทรัพย์ หมู่ 5
- **ด้านส่งเสริมอนุรักษ์ภูมิปัญญาท้องถิ่น**
  นางบัวกาบ วงษ์มี หมู่ 6
- **ด้านการต่อสู้ชีวิตและจิตสาธารณะ**
  นางกชพร ม่วงพันธ์ หมู่ 7

เพื่อประกาศเกียรติคุณแก่ผู้มีความรู้ความสามารถในด้านต่างๆ ที่มีประวัติการทำงานโดดเด่นและได้นำความรู้ความสามารถนั้นมาใช้ให้เกิดประโยชน์แก่ชุมชนและสังคมโดยรวม และกิจกรรมทอดผ้าป่าสามัคคีสมทบทุนชมรมผู้สูงอายุตำบลหาดสองแคว การจัดกิจกรรมเป็นไปตามมาตรการสาธารณสุขอย่างเคร่งครัด.

### จัดเก็บขยะทั่วไป

องค์การบริหารส่วนตำบลหาดสองแคว ได้ดำเนินการออกจัดเก็บขยะทั่วไป หมู่ที่ 5, 6, 7 โดยให้ประชาชนคัดแยกขยะและใส่ถุง นำมาตั้งไว้ตามจุดที่กำหนด เจ้าหน้าที่จึงได้ออกเก็บขยะเพื่อนำมาเผาทำลายที่เตาเผาขยะลดมลพิษประหยัดพลังงานแบบเคลื่อนที่ขององค์การบริหารส่วนจังหวัดอุตรดิตถ์ ที่มาให้บริการอยู่ที่บริเวณวัดหาดสองแคว ในโครงการจัดการบริการสาธารณะเตาเผาขยะลดมลพิษประหยัดพลังงาน Mobile.Burn (เตาเผาขยะเคลื่อนที่) ขององค์การบริหารส่วนจังหวัดอุตรดิตถ์.

### ปัญหากลิ่นรบกวน

องค์การบริหารส่วนตำบลหาดสองแคว นำโดยคณะผู้บริหาร สมาชิกสภาฯ ลงพื้นที่ร่วมกับ ผู้ใหญ่บ้านหมู่ที่ 3 และ ประธาน อสม. หมู่ที่ 3 สอบถามความเดือดร้อน เรื่องปัญหากลิ่นรบกวนพื้นที่ข้างเคียงจากการเผาถ่าน เพื่อหาแนวทางแก้ไขปัญหาร่วมกันต่อไป.

### วัคซีนพิษสุนัขบ้า

อาสาปศุสัตว์ตำบลหาดสองแคว ร่วมกับสมาชิกสภาฯ ผู้นำชุมชนในพื้นที่, อสม.ในพื้นที และทีมนักเรียนโครงการจ้างนักเรียนนักศึกษาทำงานในช่วงปิดภาคเรียน ได้ดำเนินการรณรงค์ฉีดวัคซีนเพื่อป้องกันโรคพิษสุนัขบ้าในสุนัขและแมว ประจำปี 2565 ให้กับสุนัขและแมว ในพื้นที่ตำบลหาดสองแคว ทั้ง 7 หมู่.

### ไวรัสโคโรน่า

จากสถานการณ์การระบาดของโรคติดเชื้อไวรัสโคโรน่า 2019 (COVID - 19) องค์การบริหารส่วนตำบลหาดสองแคว ได้ดำเนินการดูแลและควบคุมการระบาดของโรค โดยการฉีดพ่นน้ำยาฆ่าเชื้อให้กับสถานที่ราชการต่างๆ, วัด และพื้นที่สาธารณะในเขตตำบลหาดสองแคว เพื่อยับยังการระบาดของโรค พร้อมทั้งทำความสะอาดศูนย์กักกันโรคตำบลหาดสองแคว (บ้านสัปปายะ วัดหาดสองแคว) แบ่งเป็นห้องผู้พบเชื้อ COVID - 19 และห้องผู้สัมผัสเสี่ยงสูงที่กักตัวครบกำหนด ทั้งนี้การทำความสะอาดเป็นไปตามมาตรการและใช้ความระมัดระวังในการดำเนินการทุกขั้นตอน และได้ดำเนินการฉีดพ่นน้ำยาฆ่าเชื้อ ให้กับโรงเรียนในเขตพื้นที่ตำบลหาดสองแคว ทั้ง 3 โรงเรียน คือ โรงเรียนบ้านหาดสองแคว โรงเรียนบ้านเด่นสำโรง และโรงเรียนบ้านบึงพาดเพื่อเตรียมความพร้อมก่อนเปิดเรียน.

### ลงตรวจสอบพื้นที่ตามคำร้องเรียน

ลงพื้นที่ร่วมกับอำเภอตรอน และผู้นำท้องที่ เพื่อตรวจสอบข้อเท็จจริง กรณีได้รับข้อร้องเรียนจากประชาชน ขอให้หน่วยงานจัดทำรางระบายน้ำบริเวณโครงการก่อสร้างลูกรังบดอัด หมู่ที่ 6 โดยผู้ร้องอ้างว่า การก่อสร้างถนนเป็นการก่อสร้างทับคลองน้ำเดิม เมื่อฝนตกจึงประสบปัญหาน้ำท่วมขัง เบื้องต้นได้ทำความเข้าใจกับผู้ร้องเรียนว่าการก่อสร้างถนนลูกรังนี้ ได้ดำเนินการตามขั้นตอน มีการประชาคม และก่อสร้างตามหลักวิชาชีพช่างทุกประการ องค์การบริหารส่วนตำบลหาดสองแควพร้อมผู้ใหญ่บ้าน จะดำเนินการจัดประชุมเพื่อตรวจสอบว่ามีประชาชนได้รับความเดือดร้อนจากกรณีดังกล่าวอีกหรือไม่ หากมีก็จะดำเนินการแก้ไขปัญหาในส่วนที่เกี่ยวข้องต่อไป.

### จุดตรวจช่วงเทศกาล

องค์การบริหารส่วนตำบลหาดสองแคว นำโดย คณะผู้บริหาร พร้อมด้วย สมาชิกสภาฯ ลงพื้นที่เยี่ยมให้กำลังใจ และมอบน้ำดื่มและสิ่งของต่างๆ ให้เจ้าหน้าที่ประจำจุดตรวจช่วงเทศกาลสงกรานต์ ประจำปี 2565 ทั้ง 7 หมู่บ้าน

### เพลิงไหม้

- งานป้องกันและบรรเทาสาธารณภัย ได้รับแจ้งจากชาวบ้าน พบเหตุเพลิงไหม้ป่าเป็นวงกว้าง กำลังลุกลามเข้าบ้านเรือนประชาชน งานป้องกันฯ จัดออกระงับเหตุ ถึงที่เกิดเหตุ พบเหตุเพลิงไหม้จริงในพื้นที่หมู่ 6 บ้านนิคมบึงพาด บริเวณคลองลำชำ จึงได้ทำการเข้าควบคุมเพลิง ใช้เวลาราว 2 ชั่วโมง จึงสามารถควบคุมเพลิงจนแล้วเสร็จ

- งานป้องกันและบรรเทาสาธารณภัย ได้รับการแจ้งทางโทรศัพท์ เหตุเพลิงไหม้บ้านพักอาศัย บริเวณชุมชนบ้านวังหิน อำเภอตรอน จึงจัดชุดเข้าสนับสนุนระงับเหตุเพลิงไหม้บ้านพักอาศัยดังกล่าว.

***ฤดูร้อน ฤดูแล้ง หากพบเหตุเพลิงไหม้ ประชาชนสามารถแจ้งได้ที่เบอร์โทรศัพท์ 055 - 496098 หรือสายตรงนายก อบต.หาดสองแคว 097 - 9958427 หรือ จพง.ป้องกันฯ 087 - 5745194 ได้ตลอด 24 ชม.***

### ความเสียหายจากลมพายุ

งานป้องกันและบรรเทาสาธารณภัย ลงพื้นที่สำรวจความเสียหายจากเหตุลมพายุ ทำให้บ้านเรือนประชาชนได้รับความเสียหาย เพื่อดำเนินการให้ความช่วยเหลือเร่งด่วนต่อไป และได้ดำเนินการตัดกิ่งไม้ที่หักพาดสายไฟฟ้าเนื่องจากลมพายุ พร้อมทั้งประสานกับผู้นำชุมชนและการไฟฟ้าเข้ามาดำเนินการเพื่อป้องกันอุบัติเหตุที่อาจจะเกิดขึ้นกับประชาชนในพื้นที่.

**คนดีศรีหาดสองแคว** ฉบับนี้ นางจันทร์รอน โพธิหิรัญ ได้รับโล่ประกาศเกียรติคุณคนดีศรีหาดสองแคว ด้านส่งเสริมกิจกรรมสาธารณประโยชน์ ประจำปี 2565 เป็นผู้ที่มีจิตสาธารณะ ชอบช่วยเหลืองานของชุมชนเสมอเมื่อมีโอกาส

เมื่อปี 2557 ได้เป็นอาสาสมัครสาธารณสุขประจำหมู่บ้าน หมู่ที่ 1 บ้านหาดสองแคว และเข้าร่วมงานหมู่บ้านอย่างสม่ำเสมอ เป็นตัวแทนและร่วมทำโครงการต่างๆ ในหมู่บ้าน นางจันทร์รอน โพธิหิรัญ ได้รับคัดเลือกให้เป็นประธานอาสาสมัครสาธารณสุขประจำหมู่บ้าน หมู่ที่ 1 และได้รับคัดเลือกให้เป็นอาสาสมัครสาธารณสุขดีเด่นระดับตำบลและระดับอำเภอ ได้รับการอบรมเป็นชุดรักษาความสงบของหมู่บ้าน (ชรบ.) ดูแลความสงบเรียบร้อยด้วยการเดินเวรยามและอยู่ด่านป้องกันการเกิดเหตุ เป็นประธานบทบาทสตรีของหมู่ที่ 1 และได้รับตำแหน่งเหรัญญิกของบทบาทสตรีตำบลหาดสองแคว ช่วยแนะนำเงินทุนประกอบอาชีพและต่อยอดในการพัฒนาคุณภาพชีวิตของสตรีในชุมชนให้ดีขึ้น นางจันทร์รอน โพธิหิรัญ เข้าร่วมกิจกรรมจิตอาสา โครงการต่างๆของหมู่บ้าน ช่วยเหลืองานในชุมชนด้วยใจที่มีจิตอาสา โดยไม่หวังสิ่งตอบแทนใดๆทั้งสิ้น.

**ชุมชนท่องเที่ยวต้อนรับคณะดูงาน**

ชุมชนท่องเที่ยวต้อนรับคณะดูงาน จากเทศบาลตำบลเขาแก้ว อำเภอเชียงคาน จังหวัดเลย เปิดพื้นที่ท่องเที่ยวและศึกษาดูงาน แลกเปลี่ยนเรียนรู้ให้เกิดการพัฒนาอย่างมีประสิทธิภาพ ขับเคลื่อนหมุนเวียนเงินตรา เกิดการซื้อขาย สร้างรายได้ให้กับชุมชน.

### เที่ยวชุมชน ยลวิถี

ท่องเที่ยวชุมชนตำบลหาดสองแคว ได้เข้ารับการประเมินคัดเลือกชุมชนต้นแบบ ตามโครงการคัดเลือก 10 สุดยอดชุมชนต้นแบบ "เที่ยวชุมชน ยลวิถี" ของกระทรวงวัฒนธรรม ได้นำเสนอผลงานชุมชนคุณธรรมเชิงประจักษ์ ผ่านระบบ Zoom Meeting เพื่อนำเสนอข้อมูลชุมชมคุณธรรมฯ "เที่ยวชุมชน ยลวิถี" ใน 5 ด้าน ดังนี้

1. การบริหารจัดการชุมชน
2. อัตลักษณ์ของชุมชนที่มีความโดดเด่น
3. แหล่งท่องเที่ยวที่โดดเด่นของชุมชน
4. กิจกรรมและรูปแบบการท่องเที่ยว
5. ด้านผลิตภัณฑ์ทางวัฒนธรรมของชุมชน

เพื่อทำการคัดเลือก 15 ชุมชนจากทั่วประเทศ.

### ชุมชนท่องเที่ยวต้อนรับคณะดูงาน

งานท่องเที่ยวชุมชน ได้รับคณะท่องเที่ยวจากกรุงเทพมหานคร ที่ติดต่อโปรแกรมท่องเที่ยวของศูนย์บริการนักท่องเที่ยว โปรแกรม 3 วัน 2 คืน ได้นำคณะเข้าร่วมกิจกรรมศูนย์เรียนรู้ในชุมชน เข้าพักบ้านโฮมสเตย์ และการเชื่อมโยงแหล่งท่องเที่ยวสำคัญในพื้นที่ใกล้เคียง สร้างรอยยิ้มและความประทับใจแก่นักท่องเที่ยวเป็นอย่างมาก และยังเป็นการเปิดโอกาสให้คนภายนอกได้รู้จักตำบลหาดสองแควได้มากขึ้น.

# ประชาสัมพันธ์

องค์การบริหารส่วนตำบล
**หาดสองแคว**

เปิดกฎหมายกรณี **ผู้ค้างชำระ** ภาษีที่ดินและสิ่งปลูกสร้าง

พระราชบัญญัติที่ดินและสิ่งปลูกสร้าง พ.ศ. 2562

## มาตรา68-69

เสียเบี้ยปรับสูงสุด ร้อยละ 40 (ของค่าภาษี) ซึ่งเกือบครึ่งของค่าภาษีที่ชำระ เช่น ค่าภาษี 1,000 บาท เบี้ยปรับ 400 บาท

## มาตรา70

เสียเงินเพิ่ม ร้อยละ 1 ต่อเดือน (ของภาษี) ผ่านไปกี่เดือนก็เพิ่มขึ้นเรื่อยๆ เศษของเดือนนับเป็น 1 เดือน จนกว่าจะชำระ

## มาตรา59-60

ระงับกรรมสิทธิ์ในโฉนดที่ดิน ที่ดินขาย/โอน/เปลี่ยนแปลงใดไม่ได้ เมื่อ อปท.แจ้งค้างชำระกับสำนักงานที่ดิน

## มาตรา62

ยึด อายัด ทรัพย์สิน เจ้าของทรัพย์สิน ภายใน 90 วัน

อปท.ขออนุมัติผู้ว่าราชการ ดำเนินการออกคำสั่งยึด อายัด ทรัพย์สินเจ้าของกรรมสิทธิ์ที่ดินและสิ่งปลูกสร้าง สร้างเพื่อขายทอดตลาดนำเงินมาชำระภาษีที่ค้าง

องค์การบริหารส่วนตำบลหาดสองแคว 055-496098 ต่อ 12 กองคลัง